



TRIBUNAL REGIONAL ELEITORAL DO PARANÁ

FÓRUM ELEITORAL DE CASCAVEL

Relatório de vistoria técnica da edificação

ASSUNTO

Vistoria técnica do Fórum Eleitoral de Cascavel

EMPRESA RESPONSÁVEL

CONSTRUTORA DREON

REVISÕES

Nº	DESCRIÇÃO	PROFISSIONAL	RESPONSÁVEL	CREA-PR	DATA
1	PARECER TÉCNICO	LEANDRO	LEANDRO	135.297/D	02/11/2018
1	PARECER TÉCNICO	LEANDRO	LEANDRO	135.297/D	13/11/2018
2	CONSOLIDAÇÃO	BRUNO	BRUNO	153.086/D	30/04/2019

OBJETIVO

Apresentar de forma clara e objetiva a situação em que se encontra o edifício e os problemas encontrados.

DATA VISITA	01/11/2018 e 02/11/2018, 13/11/2018
ENGENHEIRO CIVIL SOP	Leandro Sopchaki
REPRESENTANTE SOP	Claudia Burkhart
FÓRUM ELEITORAL	Claudia Ivana da Silva Nenevê, Isis Guazzi

RESPONSÁVEL TÉCNICO

CONTRATANTE

LEANDRO SOPCHAKI
CREA-PR 135297/D

TRIBUNAL REGIONAL ELEITORAL DO PARANÁ
CNPJ: 035.985.113/0001-81



TRIBUNAL REGIONAL ELEITORAL DO PARANÁ

1 INTRODUÇÃO

Em visita ao Fórum Eleitoral de Cascavel nos dias 01 e 02 de novembro de 2018 o Engenheiro Civil Leandro Sopchaki realizou a verificação dos problemas relatados no PAD 9776/2016, verificando diversas irregularidades apresentadas neste relatório. No dia 12/11/2018, a servidora Isis Guazzi entrou em contato com o TRE-PR relatando a queda de parte da testeira arquitetônica do Fórum, fato que ocasionou o estrago de um veículo do TRE (PAD 12655/2018), a situação também será apresentada neste relatório

2 SITUAÇÃO

O Fórum Eleitoral de Cascavel, Imagem 1, foi notificado para regularização da acessibilidade pelo Ministério Público. Além disso, o Fórum tem sofrido com inúmeras infiltrações que ocorrem desde a sua inauguração.

Imagem 1 - Vista do Fórum Eleitoral



Autor: TRE-PR



TRIBUNAL REGIONAL ELEITORAL DO PARANÁ

3 OBJETO DO TRABALHO

Apresentar de forma clara e objetiva a situação em que se encontra o edifício e os problemas encontrados;

4 ACESSIBILIDADE

Abaixo serão apresentados os itens encontrados em desconformidade com as normas vigentes que tratam de acessibilidade das edificações.

4.1 Passeio público

Como pode ser verificado na Imagem 2 não existe o rebaixo na calçada, conforme previsto NBR 9050/2015. Além disso, o fluxo atual de pedestres, do portão de acesso de pedestres, se faz junto a um poço de visita, não viabilizando o acesso de deficientes físicos

Imagem 2 - Situação da entrada do Fórum Eleitoral



Autor: TRE-PR

4.2 Piso tátil externo a edificação

Na Imagem 3 está ilustrada a implantação do Fórum Eleitoral de Cascavel, onde está destacado em vermelho a região onde existe o piso tátil, porém o mesmo está instalado sobre pavimento do tipo paver, em desacordo com as normas



TRIBUNAL REGIONAL ELEITORAL DO PARANÁ

vigentes (NBR 16537/2016), que exigem uma calçada de piso liso (exemplo: concreto) para permitir a perfeita locomoção das pessoas com deficiência.

Imagem 3 - Implantação do passeio do Fórum Eleitoral

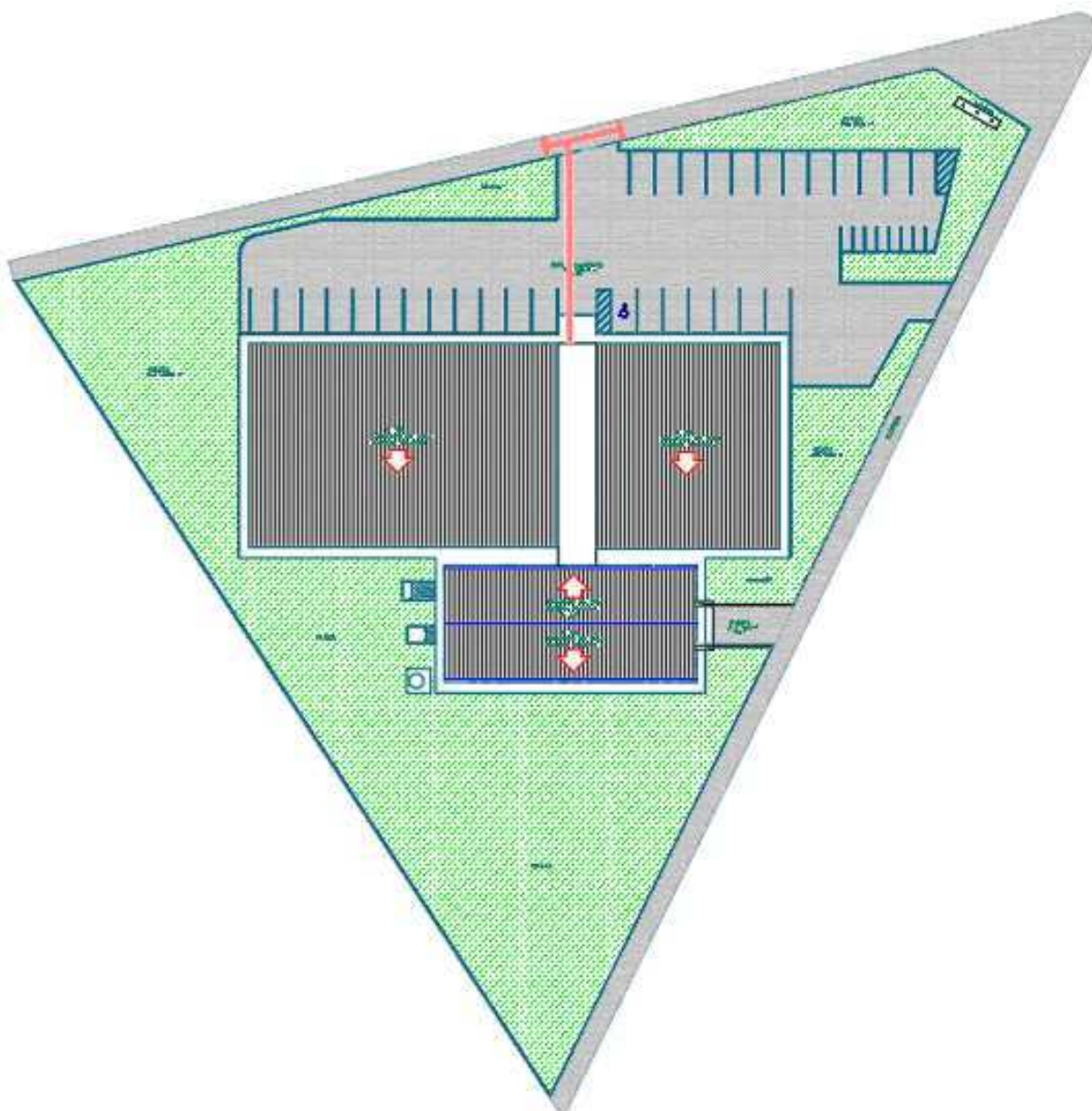

Autor: TRE-PR

4.3 Estacionamento / Vagas Reservadas

Atualmente as vagas reservadas encontram-se fora do padrão normativo, devido à ausência de placas, como pode ser observado na Imagem 4. As normas



TRIBUNAL REGIONAL ELEITORAL DO PARANÁ

vigentes exigem a sinalização aplicada na vertical (Placa) e na horizontal (Pintura de piso).

Imagem 4 - Vagas reservadas



Autor: TRE-PR

Atualmente o estacionamento do Fórum conta também com menos vagas reservadas para idosos do que o necessário segundo a Lei Federal nº 10.741, de 1º de outubro de 2003 (Estatuto do idoso), que em seu art. 41 estabelece a obrigatoriedade é de 5% das vagas totais, totalizando 2 vagas para serem utilizadas exclusivamente por idosos. O cálculo de como devem ficar dispostas as vagas se encontra no Quadro 1

Quadro 1 - Cálculo de vagas exclusivas

Vagas	Totais	31	Número de vagas efetivas	Normais	28
	De deficiente (2% das vagas totais)	0,62		Deficiente	1
	De idoso (5% das vagas totais)	1,55		Idoso	2

Autor: TRE-PR

4.4 Símbolos

Não existem símbolos de acessibilidade na porta de entrada da C.A.E. (Imagem 5 - Porta da C.A.E. sem símbolos de acessibilidade), como por exemplo a admissão de cão-guia no interior da edificação, a sinalização deve ser localizada de forma a identificar claramente as utilidades disponíveis dos ambientes.



TRIBUNAL REGIONAL ELEITORAL DO PARANÁ

Imagem 5 - Porta da C.A.E. sem símbolos de acessibilidade



Autor: TER

4.5 Acessibilidade pública interna à edificação

As áreas internas à edificação encontram-se fora dos critérios normativos de acessibilidade, conforme apresentado nos itens a seguir.

4.5.1 Piso tátil interno a edificação

A Imagem 6 e a Imagem 7 apresentam a Central de Atendimento ao Eleitor e o Corredor dos Cartórios, locais de atendimento ao público dentro da edificação, os quais não possuem sinalização tátil e visual no piso tátil de alerta ou direcional, conforme exigido pelas normas vigentes de acessibilidade.



TRIBUNAL REGIONAL ELEITORAL DO PARANÁ

Imagem 6 - Central de Atendimento ao Eleitor sem acessibilidade

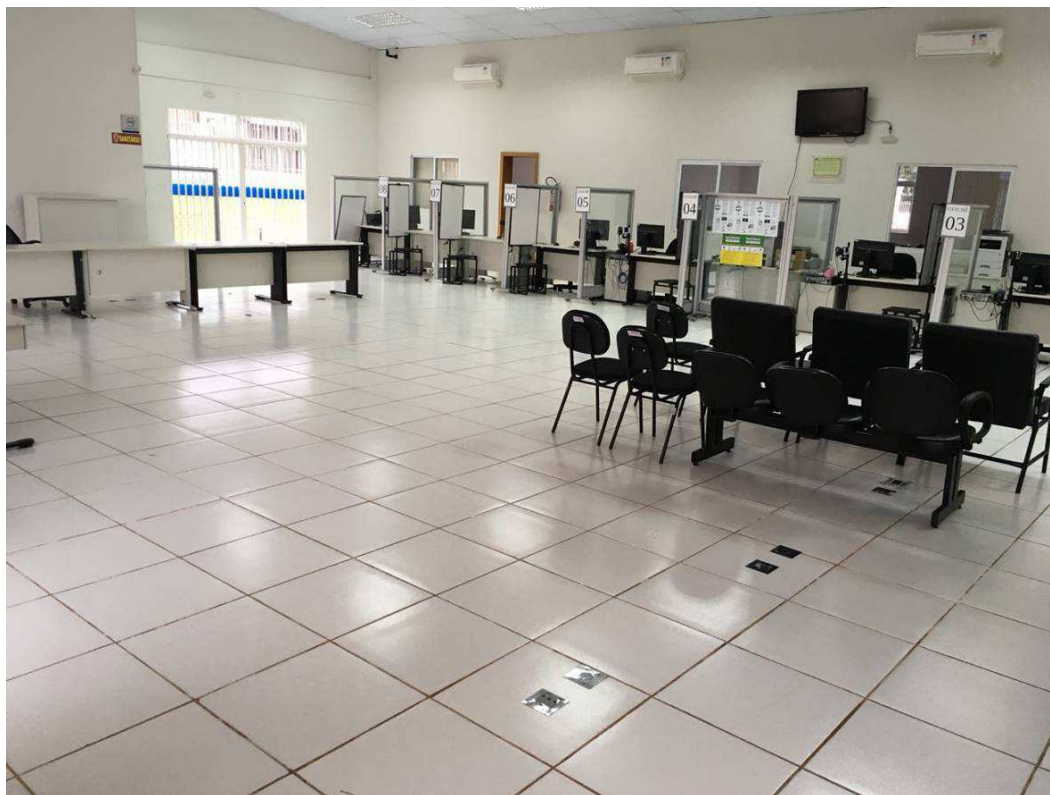

Autor: TRE

Imagem 7 - Corredor dos cartórios



Autor: TRE



TRIBUNAL REGIONAL ELEITORAL DO PARANÁ

4.5.2 Módulo de referência

Como pode ser verificado na Imagem 6 da C.A.E. não existe módulo de referência na C.A.E.

4.5.3 Bebedouro

O bebedouro existente, Imagem 8, já é o modelo acessível utilizado pelos Fóruns Eleitorais do Paraná, porém ele deveria estar localizado onde atualmente encontra-se o bebedouro de coluna, para permitir melhor acesso da pessoa com deficiência ao mesmo.

Imagem 8 - Instalação do Bebedouro



Autor: TRE-PR

4.5.4 Bacias sanitárias

O modelo de bacia sanitária instalado nos banheiros do Fórum Eleitoral atualmente, apresentado na Imagem 9, não dispõem de alavanca, sensores



TRIBUNAL REGIONAL ELEITORAL DO PARANÁ

eletrônicos ou dispositivos equivalentes, conforme exige a norma NBR 9050, para permitir o acionamento por pessoas com deficiência.

As barras de apoio existentes não atendem a altura necessária, conforme requisitos apresentados na norma NBR 9050, assim como também acontece com a altura da bacia que mesmo com o sóculo sob a base da bacia não atende o intervalo entre 0,43 a 0,45m de altura (Sem o assento) e a altura máxima de 0,46m com o assento.

Imagem 9 - Bacia sanitária do Fórum Eleitoral



Autor: TRE-PR

4.5.5 Lavatórios

Os lavatórios instalados no Fórum, apresentados na Imagem 10, não atendem as normas de acessibilidade, não possuem barras de apoio, e as cubas são de embutir quando a cuba acessível deveria ser do tipo semiencaixe com a altura própria e recomendada pela norma NBR 9050.



TRIBUNAL REGIONAL ELEITORAL DO PARANÁ

Imagem 10 - Lavatórios executados no Fórum Eleitoral de Cascavel



Autor: TRE-PR

4.5.6 Mictórios

Nenhum mictório dos banheiros do Fórum, conforme exemplifica a Imagem 11, foi instalado conforme as normas de acessibilidade. A norma NBR 9050 exige que onde existir ao menos um mictório por banheiro ele seja instalado com os requisitos para a acessibilidade.

Imagem 11 - Mictórios executados no Fórum Eleitoral



Autor: TRE-PR



TRIBUNAL REGIONAL ELEITORAL DO PARANÁ

4.5.7 Acessórios

Os acessórios encontrados nos banheiros do Fórum Eleitoral não obedecem as alturas recomendadas pela norma NBR 9050, isso inclui espelhos, saboneteiras, papeleiras e portas papel higiênico.

4.5.8 Portas

As portas dos banheiros não possuem os itens requeridos nas normas de acessibilidade vigentes, são eles: placa de identificação em braile, barra de apoio, localizada no lado contrário à abertura da porta, revestimento resistente à impactos e maçaneta do tipo alavanca com 120mm de comprimento.

4.5.9 Alarme de emergência

Os banheiros não possuem, conforme exigido pela norma NBR 9050, alarme de emergência localizado próximo a bacia sanitária, para o acionamento por uma pessoa sentada ou em caso de queda, a ausência do alarme pode ser observada na Imagem 9.

4.5.10 Mapa tátil

A edificação não conta com um mapa tátil próximo à entrada do Fórum. Devido ao atendimento ao público ocorrer em dois prédios (C.A.E. e Cartórios) o mapa tátil facilitaria o reconhecimento da edificação por pessoas com deficiência visual, auxiliando sua orientação.

4.5.11 Guichês de atendimento

Nenhum dos Guichês de atendimento localizados no corredor dos cartórios apresentam os ajustes para torna-los acessíveis, como pode ser observado na Imagem 7.

5 REFORMA

5.1 Toldos

Não foram encontrados rufos de encosto sobre o toldo do corredor central à edificação, que interliga a C.A.E., os Cartórios e o Depósito de Urnas, como pode



TRIBUNAL REGIONAL ELEITORAL DO PARANÁ

ser observado na Imagem 12, fato esse que ocasiona em águas pluviais escorrendo pelas paredes e calhas do toldo, como apresentado na Imagem 13.

Imagem 12 - Toldo sem rufo de encosto

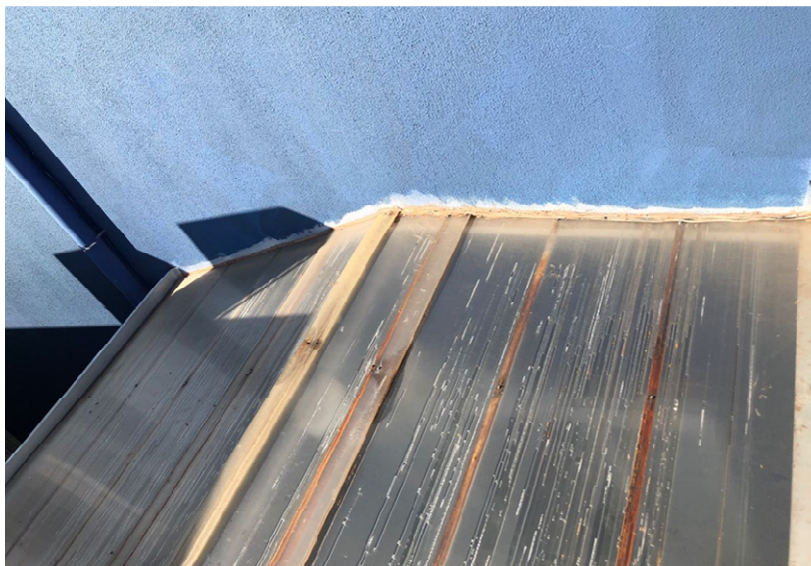

Autor: TRE-PR

Imagem 13 - Infiltrações nas paredes pelas calhas

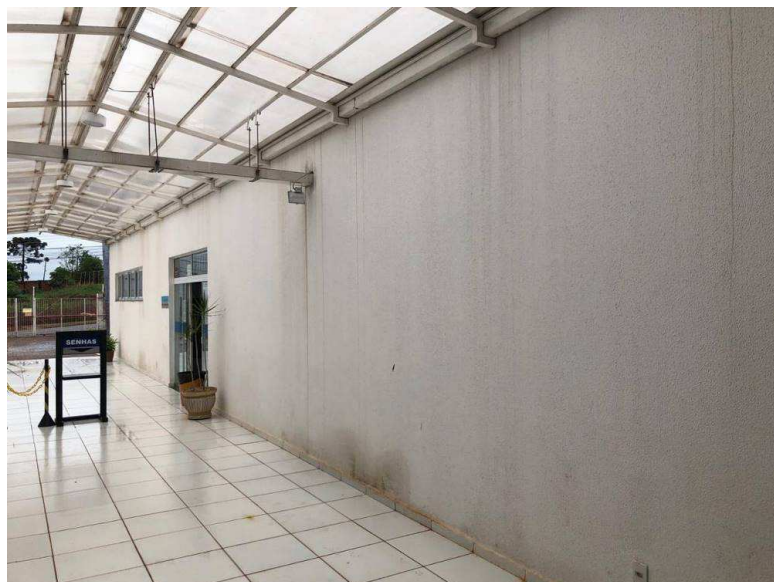

Autor: TRE-PR

Foi relatado pelos servidores do Fórum Eleitoral de Cascavel que algumas placas de policarbonato do toldo central à edificação acabaram sendo danificadas nas últimas chuvas, ocorridas após as visitas, inclusive ocasionando à queda de algumas peças



TRIBUNAL REGIONAL ELEITORAL DO PARANÁ

Os toldos localizados no Depósito de Urnas e na porta da Copa também não apresentam rufos de encosto.

5.2 Cobertura

5.2.1 Platibandas

As platibandas estão cobertas por chapas que são prolongamento de rufos até encontrar com as calhas, fazendo o papel de rufo de encosto. Esta solução realizada pela empresa foi adotada para garantir a impermeabilização das platibandas, mas tem-se demonstrado ineficiente.

Verificou-se no local que alguns fixadores estão se soltando da platibanda, como apresenta a Imagem 14. Na passagem de ventos (mesmo ventos fracos) as chapas se deslocam causando muito ruído no interior do Fórum. Além deste problema acústico, o fato das chapas ficarem se movimentando implica em danos nas platibandas, rufos e podem ocorrer pontos de infiltração nas emendas das chapas.

Imagem 14 - Chapas sobre as platibandas



Autor: TRE-PR

5.2.2 Telhas

Junto aos fixadores das telhas foram executadas massa plástica, como mostra a Imagem 15, possivelmente para tentar conter pontos de infiltração. Na Imagem 15



TRIBUNAL REGIONAL ELEITORAL DO PARANÁ

também é possível observar a existência de telhas danificadas, assim como na Imagem 16. Algumas telhas encontram-se também amassadas ou levantadas, acarretando em pontos de infiltração, foram encontrados também infiltrações através das sobreposições das telhas.

Imagem 15 - Telhas danificadas

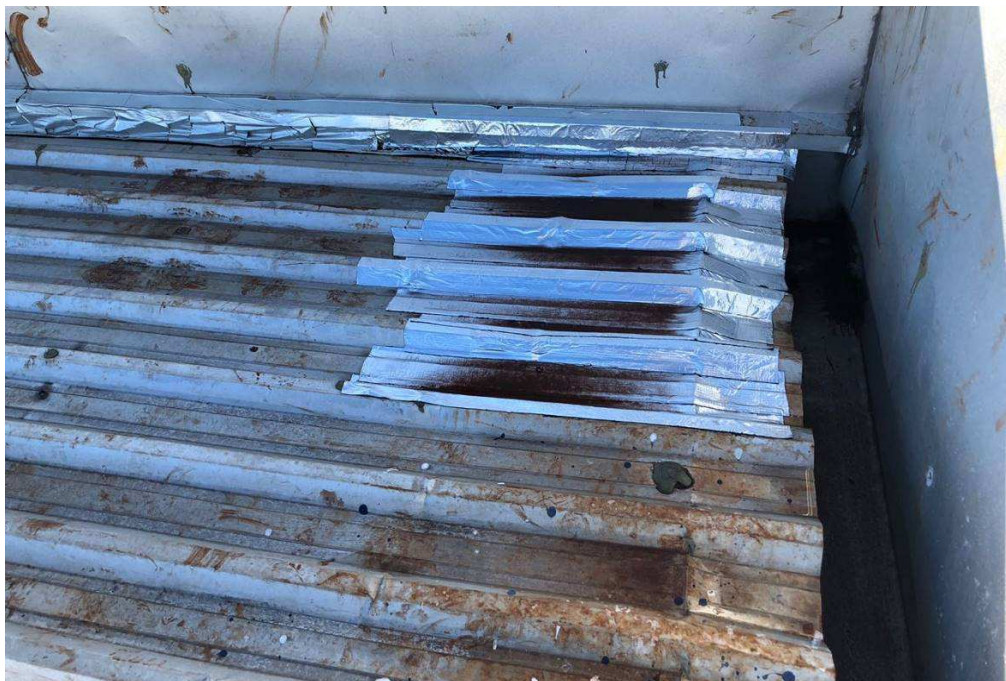

Autor: TRE-PR

Imagem 16 - Telhas danificadas

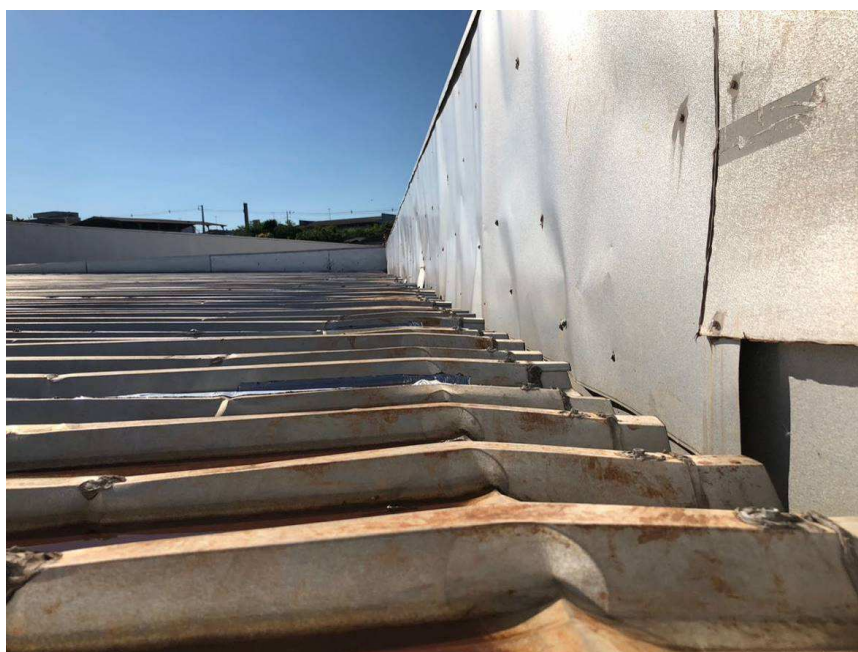

Autor: TRE-PR



TRIBUNAL REGIONAL ELEITORAL DO PARANÁ

5.1.3 Calhas e Rufos

Na Imagem 17 - Telhas trapezoidal simples, pode-se verificar outro problema, as calhas estão com acúmulo de água.

Imagem 17 - Telhas trapezoidal simples

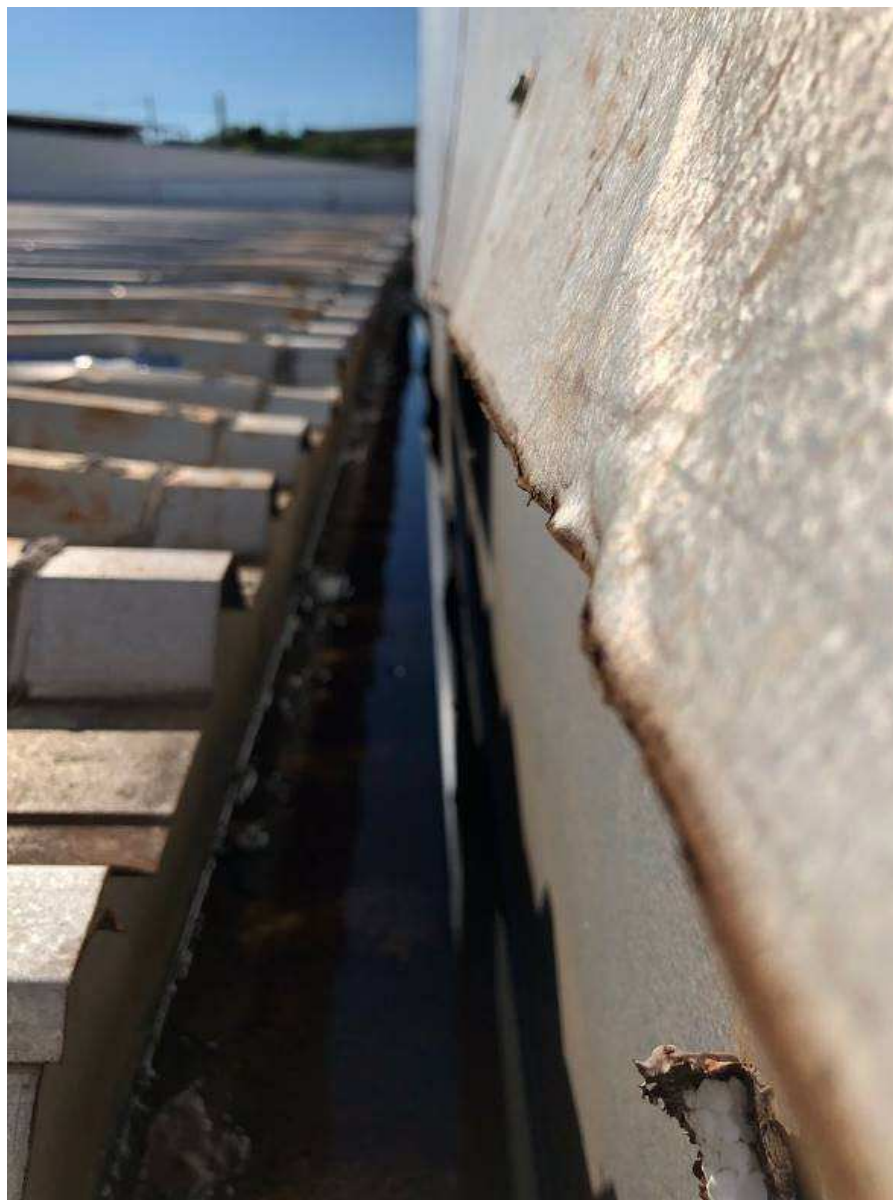

Autor: TRE-PR

Nota-se na Imagem 18 que sobre as telhas foram fixados rufos para telhas onduladas, logo entre as telhas trapezoidais e o rufo, existem muitos espaço por onde entram volumes consideráveis de água.



TRIBUNAL REGIONAL ELEITORAL DO PARANÁ

Imagem 18 - Rufo sobre as telhas



Autor: TRE-PR

Os rufos sobre as platibandas estão se soltando, permitindo o contato de águas pluviais com as alvenarias da platibanda, como mostra a Imagem 19, onde também é possível verificar sinais de oxidação nos rufos.

Imagem 19 - Rufos soltos



Autor: TRE-PR

5.3 Janelas com infiltrações

As janelas da sala de audiência de uso geral dos cartórios, está com sérios problemas de infiltrações, como pode ser observado nas Imagem 20 e Imagem 21



TRIBUNAL REGIONAL ELEITORAL DO PARANÁ

Imagem 20 - Janelas com infiltrações sala de audiência



Autor: TRE-PR

Imagem 21 - Janelas com infiltrações sala de audiência



Autor: TRE-PR



TRIBUNAL REGIONAL ELEITORAL DO PARANÁ

Além da sala de audiência, foram constatadas infiltrações nas janelas do Depósito de Urnas, como pode ser observado na Imagem 22.

Imagem 22 - Janelas com infiltrações do Depósito de Urnas



Autor: TRE-PR

5.4 SPDA

Não foi identificado na cobertura a presença do Sistema de Proteção contra descargas atmosféricas (SPDA), como pode ser observado na Imagem 23. O servidor Luiz Bancho que acompanhou a obra relatou em reunião que já existe em todo o perímetro do fórum uma malha de 50mm², apesar de não existirem as caixas de passagem. Sendo assim será realizado o SPDA apenas na cobertura.



TRIBUNAL REGIONAL ELEITORAL DO PARANÁ

Imagem 23 - Cobertura do Fórum Eleitoral sem SPDA



Autor: TRE-PR

A reservatório de água da edificação também não possui um sistema de proteção contra descargas atmosféricas, apesar de sua altura elevada.

5.5 Dreno de equipamentos de ar condicionado

Alguns equipamentos de ar condicionado estão ocasionando infiltrações a partir de suas tubulações de dreno, como pode ser observado na Imagem 24 essa situação já promoveu manchas na parede abaixo.

Os problemas nos drenos foram encontrados nos seguintes ambientes:

- Cartório da Z.E. 185;
- Sala do chefe de cartório da Z.E. 185;
- Cartório da Z.E. 184;
- Central de atendimento ao eleitor.



TRIBUNAL REGIONAL ELEITORAL DO PARANÁ

Imagem 24 - Dreno de ar condicionado com infiltração



Autor: TRE-PR

5.6 Portão do Depósito de Urnas

O portão do depósito de urnas foi executado externamente a edificação como pode ser observado na Imagem 25 e Imagem 26. Esse fato pode acarretar em problemas de segurança e infiltração, pois o trilho do portão encontra-se voltado para o lado de fora da edificação.



TRIBUNAL REGIONAL ELEITORAL DO PARANÁ

Imagem 25 - Vista frontal do portão do Depósito de Urnas



Autor: TRE-PR

Imagem 26 - Vista lateral do portão do Depósito de Urnas

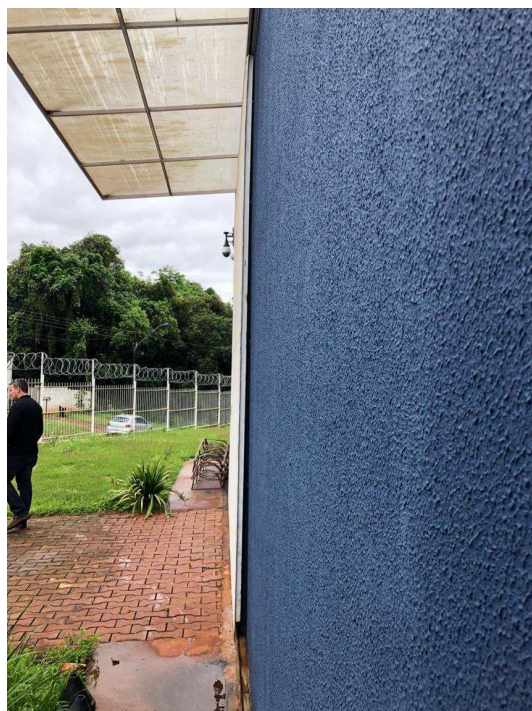

Autor: TRE-PR



TRIBUNAL REGIONAL ELEITORAL DO PARANÁ

O portão localizado à frente do depósito de urnas, Imagem 27, encontra-se com a concertina danificada, e com dificuldades de rolagem sobre o trilho, pois a viga baldrame abaixo apresenta sinais de recalque, dificultando inclusive a passagem de caminhões no local.

Imagem 27 - Portão à frente do Depósito de Urnas



Autor: TRE-PR

5.7 Caixas de passagem

Como pode ser observado na Imagem 28, algumas caixas de passagem da edificação não têm tampa e encontram-se danificadas, o que pode ocasionar acidentes.



TRIBUNAL REGIONAL ELEITORAL DO PARANÁ

Imagem 28 - Caixas de passagem sem tampas e danificadas



Autor: TRE-PR

5.8 Readequação do layout dos Cartórios

Conforme relatado no PAD 1648-2018, há solicitação de readequação dos espaços dos cartórios, pois com o rezoneamento foram extintas as zonas eleitorais 184 e 185. Também por entendimentos verbais com as Chefes das ZE 068 e 143 ficou decidido que para a readequação do layout dos cartórios as paredes centrais seriam demolidas, conforme destacadas em vermelho na Imagem 29.



TRIBUNAL REGIONAL ELEITORAL DO PARANÁ

Imagem 29 - Paredes a serem demolidas dos cartórios

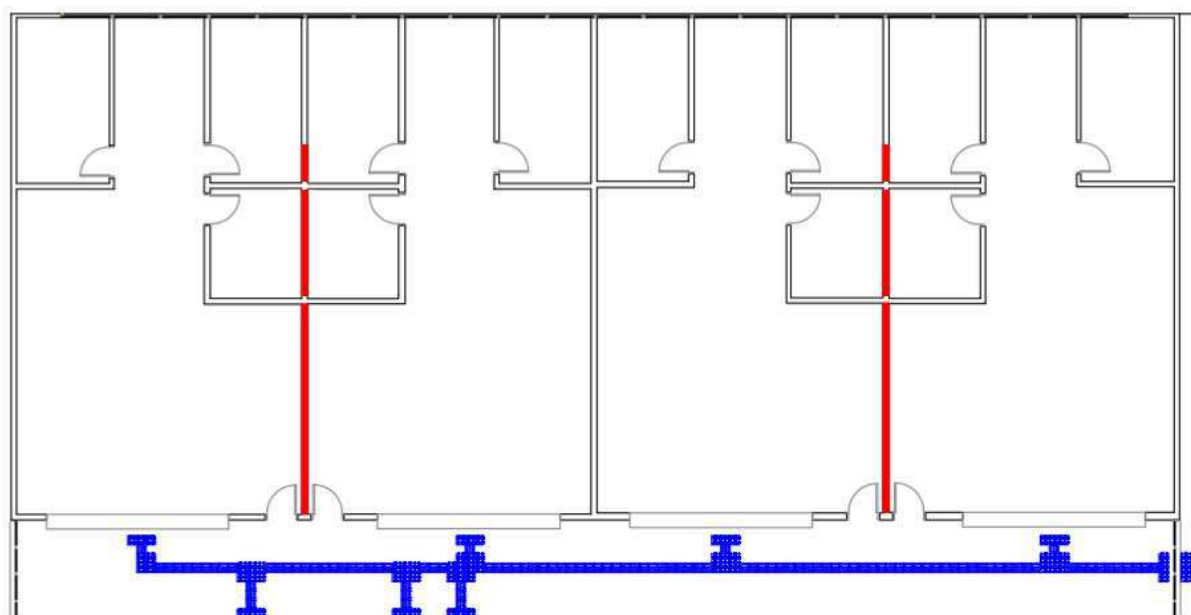

Autor: TRE-PR

5.9 Detalhe arquitetônico da fachada

Recentemente houve a queda de uma placa cimentícia da fachada do Fórum danificando um veículo do TRE, a situação foi apresentada no PAD 12655/2018, foi então efetuada a correção emergencial da testeira arquitetônica, fixando as placas de fibrocimento com parafusos na treliça que sustenta as telhas, como apresenta a Imagem 30. Trata-se de uma correção paliativa e emergencial, a mesma deverá ser reavaliada para uma correção definitiva do problema.

As placas existentes apresentam também deformações e anomalias anormais.



TRIBUNAL REGIONAL ELEITORAL DO PARANÁ

Imagem 30 - Fachada do Fórum danificada



Autor: TRE-PR

5.10 Fissuras internas e externas

Existem muitas fissuras distribuída pelas paredes da edificação, encontrados nos seguintes ambientes:

- Parede próximo ao equipamento de ar condicionado da sala do Juiz Z.E. 185;
- Balcão de atendimento da Z.E. 185;
- Balcão de atendimento da Z.E. 184;
- Balcão de atendimento da Z.E. 68;
- Balcão de atendimento da Z.E. 143;
- Parede de divisa das Z.E. 143 e 184.

5.11 Infiltrações em paredes

Algumas paredes, dos ambientes citados abaixo, apresentam problemas de infiltração que já ocasionaram defeitos visuais nas mesmas, são elas:

- Parede entre as Z.E. 184 e 143;



TRIBUNAL REGIONAL ELEITORAL DO PARANÁ

- Parede do cartório para o estacionamento Z.E. 184;
- Parede do chefe de cartório Z.E. 68;
- Parede do cartório Z.E. 68;
- Paredes da cobertura de policarbonato (corredor de ligação).

5.12 Forro Modular

Em algumas salas foram encontradas peças de forro faltando, como apresentado na Imagem 31.

Imagem 31 – Sala sem forro



Autor: TRE-PR

5.13 Escadas marinheiro

Nenhuma dos três prédios da edificação possui escada tipo marinheiro, que possibilite um acesso seguro às coberturas e lajes.

5.14 Acionadores de Alarme

Foi observado durante as visitas que a altura tanto do acionador quanto dos avisadores sonoros do sistema de alarme encontra-se fora das normas vigentes, como pode ser observado na Imagem 32.



TRIBUNAL REGIONAL ELEITORAL DO PARANÁ

Imagem 32 – Altura do acionador de alarme



Autor: TRE-PR

5.15 Portão de entrada

Como mostra a Imagem 33 o portão de correr de entrada frontal não possui concertina instalada. Também foi relatado que o motor do portão não funciona, mesmo depois de diversas tentativas de reparos por empresas locais, o motor não possui base de concreto para evitar a entrada de águas nos sistemas.

Imagem 33 - Portão de entrada



Autor: TRE-PR



TRIBUNAL REGIONAL ELEITORAL DO PARANÁ

5.16 Grades em janelas

Foi observado que não existem grades de proteção nas janelas da sala multiuso, localizada próxima a C.A.E., como pode ser observado na Imagem 34

Imagem 34 - Janelas sem grade de proteção



Autor: TRE-PR

5.17 Piso cerâmico externo

O piso do corredor central foi relatado pelos servidores como muito escorregadio, especialmente em dias de chuva. Recomenda-se que o piso seja substituído por um de coloração mais escura, pois também foi observado nas visitas que a refletividade causada tanto pela cobertura de policarbonato quanto pelo piso branco no local é prejudicial ao ambiente de trabalho.

5.18 Pintura Estacionamento (Indicação de Entrada e Saída)

O estacionamento não possui qualquer indicação das direções de entrada e saída. Conforme especificado em reunião com o Servidor Luiz Bancho, no dia 29/04/19 o mesmo determinou que para evitar acidentes a entrada de carros no



TRIBUNAL REGIONAL ELEITORAL DO PARANÁ

estacionamento deve ser feita apenas pelo portão lateral, enquanto a saída deve ser pelo portão frontal.

5.19 Central de Gás

Como mostra a Imagem 35, atualmente existem dois recipientes de gás no interior da edificação, contrariando normas do corpo de bombeiros, e a central de gás encontra-se desativada.

Imagem 35 - Recipientes P13 no interior da edificação



Autor: TRE-PR

A central de gás existe na edificação, como pode ser observado na Imagem 36 abaixo; porém, encontra-se inutilizada, e é possível observar que não existem grades nas laterais e a grade frontal encontra-se oxidadas.



TRIBUNAL REGIONAL ELEITORAL DO PARANÁ

Imagem 36 - Central de gás

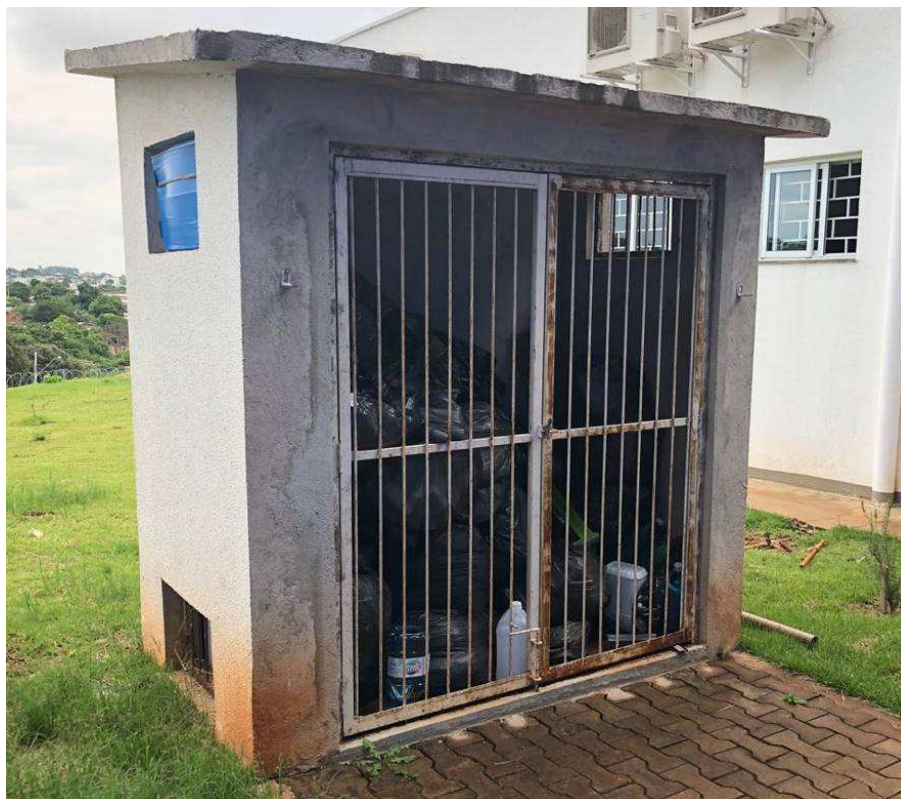

Autor: TRE-PR

5.20 Caixa d'água e Hidrantes

O reservatório de água da edificação, Imagem 37, encontra-se apenas conectado com a tubulação de abastecimento de água potável e não existe interligação com a edificação. O reservatório de água nunca foi colocado em funcionamento ou testado. Também não encontra-se em funcionamento a casa de bombas de incêndio, nenhuma bomba foi instalada, a tubulação de hidrantes também não está interligada à caixa d'água.

O reservatório encontra-se com problemas de estabilidade, devido à situação de sua base, como mostra a Imagem 38, porém a mesma já está sendo resolvida através de contratação emergencial apresentada no PAD nº 2415/2019



TRIBUNAL REGIONAL ELEITORAL DO PARANÁ

Imagem 37 - Reservatório de água sem uso



Autor: TRE-PR

Imagem 38 - Foto ampliada da base do reservatório



Autor: TRE-PR



TRIBUNAL REGIONAL ELEITORAL DO PARANÁ

Os Hidrantes também não possuem qualquer equipamento em seu abrigo, como pode ser observado na Imagem 39, deveriam existir Mangueiras, esguichos e chaves de engate rápido.

Imagem 39 - Abrigo de Hidrante



Autor: TRE-PR

O hidrante de recalque também apresenta falta de peças em seu interior, além de não possuir tubulação para escoamento das águas pluviais na caixa, como mostra a Imagem 40. O servidor Luiz Bancho que acompanhou a obra relatou em reunião que já existe a tubulação de hidrante que está enterrada parando na calçada externa.

Imagem 40 - Hidrante de Recalque



Autor: TRE-PR



TRIBUNAL REGIONAL ELEITORAL DO PARANÁ

6 CONCLUSÃO

O PSCIP (plano de segurança contra incêndio e pânico) precisam ser verificados, pois devido ao reservatório não estar ligado, não foi possível realizar testes nos hidrantes e outros mecanismos, assim como os extintores, alarme e luzes de emergência, que também necessitam a verificação por parte da equipe responsável.

Além do Plano contra incêndio existe a necessidade de pequenos reparos elétricos e hidráulicos na edificação, por parte da equipe de manutenção, como por exemplo substituição de lâmpadas, de torneiras, e reposição de espelho em tomadas e interruptores, não apresentados neste relatório.

Para as soluções dos problemas do sistema de utilização de Gás GLP apresentados neste relatório, já existe um processo para aquisição de utensílios de cozinha elétricos, onde não existirá a necessidade do uso do gás GLP na edificação.

O Fórum precisa passar por adaptações para atender os quesitos de acessibilidade imposta por norma (NBR 9050/2015).

Será necessária pintura em toda a edificação após a reforma por registro de preço da Seção de Manutenção dos Cartórios do Interior.

Devido a verba limitada disponível, após montagem de planilha orçamentária será avaliado quais são as prioridades para execução pelo setor de engenharia (SOP) e diretoria.

ACESSIBILIDADE:

Alguns itens indicados pela NBR 9050/2015 não ficarão 100% conforme indicado:

- Banheiro único:

A norma indica que deve haver um banheiro PNE único para ambos os sexos, porém o fórum foi construído individualmente com dois banheiros (um de cada sexo), sendo o PNE separado também por gênero. Inviável a alteração e não foi relatado pelo Ministério Público.



TRIBUNAL REGIONAL ELEITORAL DO PARANÁ

- Passeio:

Não foi incluído acessibilidade em toda a calçada externa, devido ao alto custo.